



Charita  
České Budějovice

# VÝROČNÍ ZPRÁVA

## 2022

*Každý člověk je pro nás důležitý...*

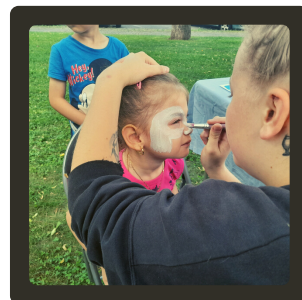
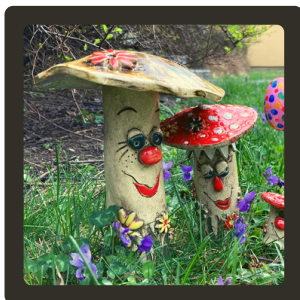



# OBSAH

• Úvodní slovo	3
• Základní informace o organizaci za rok 2022	4
• Kdo jsme	5
• Organizační struktura	6
• Významné akce za rok 2022	8
• Poskytované služby	10
◦ Charitní pečovatelská služba	10
◦ Domácí zdravotní péče	11
◦ Osobní asistence	12
◦ Nízkoprahové zařízení pro děti a mládež	13
◦ Sociálně aktivizační služba pro rodiny s dětmi – SASANKA	14
◦ Poradna Eva – občanská poradna	15
◦ Domino – Služba pro lidi s duševním onemocněním	16
◦ Dům sv. Pavla – Azylový dům	17
◦ Dům sv. Pavla – Nízkoprahové denní centrum	18
◦ Dům sv. Pavla – Noclehárna	19
◦ Terénní program	20
◦ Půjčovna kompenzačních pomůcek	21
◦ Taxík Maxík	22
• Další služby a projekty	23
• Tříkrálová sbírka	28
• Financování a podporovatelé	29
• Zpráva o hospodaření za rok 2022	31
• Zpráva nezávislého auditora	32
• Jak nám můžete pomoci i Vy	35
• Aktuální kontakty k 1. 6. 2023	36



# ÚVODNÍ SLOVO

Mgr. František Nestával,  
ředitel Charity České Budějovice

Vážení a milí přátelé – jsem rád, že si spolu můžeme pročíst naše společné dílo, které se nám v uplynulém roce podařilo naplnit skrze Vás všechny, kdo nám s ním ochotně pomáháte. Tato práce není vždy jednoduchá, ale jako jeden z Vás mám tu možnost se k tomu prostřednictvím této Výroční zprávy o činnosti Charity České Budějovice vyjádřit.

Každodenní, poctivá a kvalitní práce v třinácti službách pro naše klienty, pacienty a uživatele nám ukazuje cestu, kterou kráčíme na veřejnosti a ve světě, který se proměňuje. To, jak nás vnímáte, je pro nás vždy vizitkou, a projevenou důvěru se snažíme nezklamat a neustále posilovat.

Podstatné, ale vždy to hlavní, je mít vedle lidského, finančního a materiálního zabezpečení také duchovní rozměr ve smyslu věty, kterou pronesl Ježíš: „ Já jsem ta cesta, pravda i život“ (evangelium Jan 14,6). Práce na charitním díle tak připomíná velmi dlouhou karavanu, která nese své břímě, ale má svůj směr a také i cíl.

Velmi si vážím všech, kdo nám pomohli při naší cestě, a jsem rád, že je Vás každým rokem víc. Není v mých lidských silách a ani jednoduché poděkovat všem osobně a podělit se o radost z pomoci, kterou jsme mohli díky Vám všem lidem v nouzi předat a poskytnout. Vy všichni tvoříte tu křehkou důvěru a ničím nenahraditelnou vzájemnou pomoc.

Děkuji všem organizacím, jednotlivcům, dobrovolníkům i dárcům, že nám pomáhají rozmnožovat Lásku-Charitu mezi ty nejpotřebnější.



# ZÁKLADNÍ INFORMACE O ORGANIZACI ZA ROK 2022

**Zřizovatel:** Biskupství českobudějovické

**Statutární orgán:**

Mgr. František Nestával, ředitel

**Právní forma:**

evidovaná právnická osoba Ministerstvem kultury ČR v Rejstříku evidovaných právnických osob, č. 8/1-05-715/1998 (14. 10. 1998)

**Sídlo:** Žižkova tř. 309/12, 370 01 České Budějovice

**IČO:** 60072709

**Tel.:** +420 387 718 208

**E-mail:** info@cbudejovice.charita.cz

**Datová schránka:** pgzueqmq

**Číslo účtu:** 7000029251/8040 (Oberbank)



QR Platba

# KDO JSME

Charita České Budějovice je nestátní neziskovou církevní organizací, která zahájila svou činnost dne 17. 10. 1991. Tvoří jednu z organizačních složek Diecézní charity České Budějovice a je součástí Charity Česká republika.

## POSLÁNÍ

Pomoc bližním v nouzi bez ohledu na příslušnost k rase, národnosti či náboženství.

## HLAVNÍ ČINNOST

Poskytování sociálních a zdravotních služeb na území města České Budějovice a v jeho okolí a pomoci všem lidem, kteří ji potřebují.

## ZEJMÉNA SE JEDNÁ O POMOC:

- osobám v seniorském věku, nemocným a osobám se zdravotním postižením v domácím prostředí,
- osobám s chronickým duševním onemocněním,
- osobám a rodinám v nepříznivé životní situaci,
- osobám dlouhodobě nezaměstnaným a znevýhodněným na trhu práce,
- osobám bez přístřeší,
- dětem a mládeži ze sociálně znevýhodněného prostředí.

# ORGANIZAČNÍ STRUKTURA

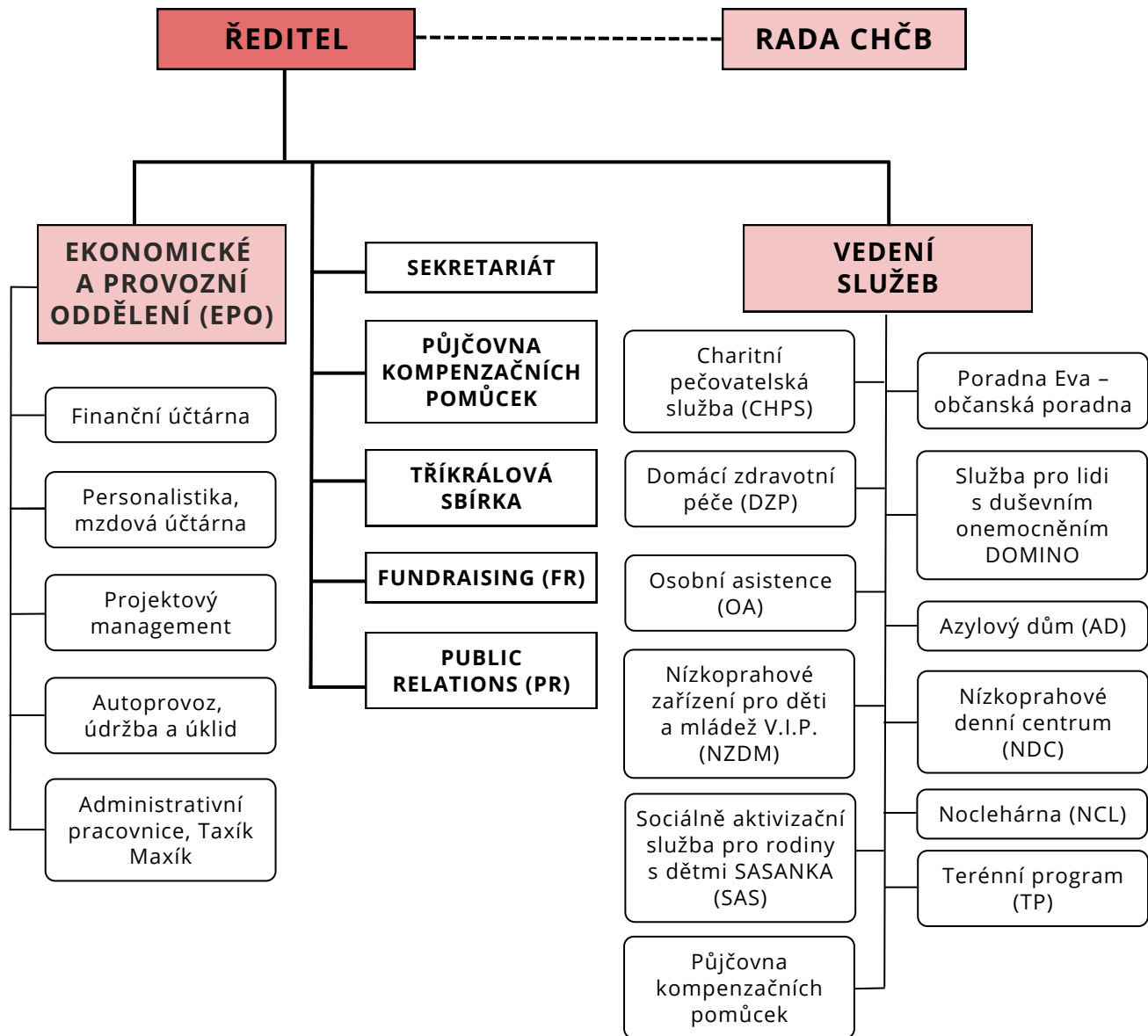



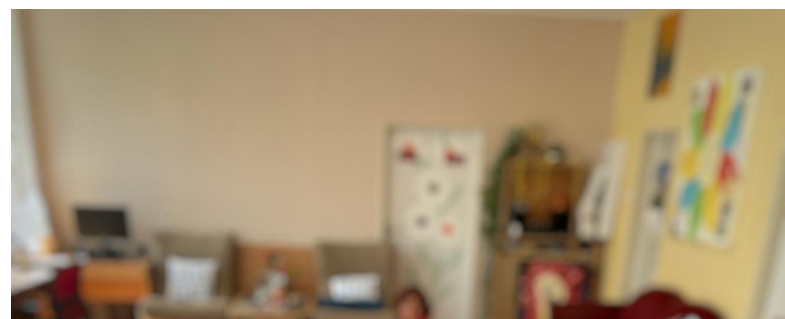

## VÝZNAMNÉ AKCE ZA ROK 2022

leden	Tříkrálová sbírka
únor	Karneval – NZDM
březen	Zotavení – DOMINO
duben	Velikonoční občůdky s Albertem – NZDM Velikonoční posezení pro uživatele – DsP Mezinárodní den Romů – NZDM Den s policií ČR – NZDM Sbírka potravin
květen	Návštěva hasičů – NZDM Dny blaženosti – DOMINO
červen	Den dětí – NZDM Den otevřených dveří – DOMINO Řezbářská show pro Budějckou stravenku v areálu Hoch Špalíček Setkání Charitních zaměstnanců a dobrovolníků na Dobré Vodě Kurz sebeobrany Sorudo
červenec	Výlet lodí – NZDM Šipkovaná – NZDM Prodejní výstava soch pro Budějckou stravenku v ZC Ferenčik
srpen	Piknik pro osoby bez domova – TP Výlety s dětmi z NZDM Fotbalový turnaj – NZDM Příměstský tábor pro děti z NZDM Země žitelka – PR/FR Prodejní trhy – pouť ve Zlaté Koruně – DOMINO

září	<p>Pasování školáků – NZDM</p> <p>Týden nízkoprahů – den otevřených dveří pro školy – NZDM</p> <p>ZEVO Vráto – Budějcká stravenka, aukce sochy Energyburgr</p> <p>Den Charity</p> <p>Hudební lázeň – DOMINO</p> <p>Vernisáž výstavy Z duše v Radniční síni – DOMINO</p> <p>Canisterapie – DOMINO</p>
říjen	<p>Týdny pro duševní zdraví – DOMINO</p> <p>Hudební lázeň – DOMINO</p> <p>Hopsárium – NZDM</p>
listopad	<p>Sbírka potravin</p> <p>Filmové odpoledne pro uživatele – DsP a TP</p> <p>Dušičková mše za zemřelé bezdomovce – TP</p> <p>Halloween – NZDM</p>
prosinec	<p>Vánoční posezení pro uživatele – DsP</p> <p>Vánoční občůdky s Albertem – NZDM</p> <p>Vánoční večírek pro uživatele a Mikulášská besídka – NZDM</p> <p>Večer s aukcí pro dárce v knihovně</p> <p>Advent na Výstavišti</p> <p>Adventní trhy na náměstí – DOMINO</p> <p>Vánoční posezení pro uživatele – DOMINO</p>

Aktivity k lepší kondici a náladě – jednou za 14 dní

Veřejná keramická dílna služba DOMINO – každé poslední úterý v měsíci

# POSKYTOVANÉ SLUŽBY

## CHARITNÍ PEČOVATELSKÁ SLUŽBA

Charitní pečovatelská služba je terénní službou poskytovanou v přirozeném domácím prostředí osobám se sníženou soběstačností z důvodu věku, chronického onemocnění nebo zdravotního postižení a rodinám s dětmi, jejichž situace vyžaduje pomoc jiné fyzické osoby. Služba je dostupná v celém ORP České Budějovice.



<b>Provozní doba:</b>	pondělí až pátek 6:30–20:00 hod. soboty, neděle a svátky 6:30–18:00 hod.
<b>Počet klientů:</b>	438
<b>Kontakt:</b>	+420 731 604 510 pecovatelka@cbudejovice.charita.cz www.cbudejovice.charita.cz

## DOMÁCÍ ZDRAVOTNÍ PÉČE

Domácí zdravotní péče poskytuje odbornou zdravotní ošetrovatelskou péči lidem, u nichž dojde ke změně zdravotního stavu, který již nelze zvládnout laickou péčí, ale současně nevyžaduje pobyt v lůžkovém zdravotnickém zařízení. Služba je plně hrazena z veřejného zdravotního pojištění.



*O nás se můžete opřít...*

<b>Provozní doba:</b>	kancelář pondělí až pátek 7:00–15:30 hod. dostupnost péče 24 hodin denně, 7 dní v týdnu
<b>Počet klientů:</b>	207
<b>Kontakt:</b>	+420 387 718 215, +420 731 604 187 dzp@cbudejovice.charita.cz www.cbudejovice.charita.cz

## OSOBNÍ ASISTENCE

Osobní asistence jako terénní služba pomáhá lidem, kteří v důsledku zdravotního postižení, omezení nebo věku potřebují pomoc druhé osoby, aby mohli setrvat ve svém přirozeném prostředí. Místem poskytování služby je domácí prostředí a místo pohybu uživatele (při cestě do práce, do školy, za zábavou apod.) na území ORP České Budějovice.



<b>Provozní doba:</b>	pondělí až neděle 6:00–22:00 hod. včetně svátků
<b>Počet klientů:</b>	67 (z toho 5 dětí do 18 let)
<b>Kontakt:</b>	+420 387 718 295, +420 731 604 411 osobni.asistence@cbudejovice.charita.cz www.cbudejovice.charita.cz

## NÍZKOPRAHOVÉ ZAŘÍZENÍ PRO DĚTI A MLÁDEŽ

Nízkoprahové zařízení pro děti a mládež V.I.P. nabízí zázemí, odbornou pomoc a podporu dětem a mládeži ve věku 6–26 let ohroženým společensky nežádoucími jevy, sociálním vyloučením nebo nacházející se v nepříznivé životní situaci.



<b>Provozní doba:</b>	pondělí až pátek 10:00–18:00 hod.
<b>Počet klientů:</b>	166
<b>Kontakt:</b>	+420 731 604 494 vip@cbudejovice.charita.cz www.cbudejovice.charita.cz

## SOCIÁLNĚ AKTIVIZAČNÍ SLUŽBA PRO RODINY S DĚTMI – SASANKA

Cílem Sociálně aktivizační služby pro rodiny s dětmi – SASANKA je stabilizovaná rodina, která je schopná samostatně zvládat problémy každodenního života a podle svých možností zajistit svým dětem odpovídající prostředí pro všestranný rozvoj.



<b>Provozní doba:</b>	pondělí, středa 8:00–17:30 hod. úterý, čtvrtek 7:30–16:30 hod. pátek 7:30–16:00 hod.
<b>Počet klientů:</b>	112 rodin, 129 členů rodin
<b>Kontakt:</b>	+420 731 604 494 sasanka@cbudejovice.charita.cz www.cbudejovice.charita.cz



## PORADNA EVA – OBČANSKÁ PORADNA

Občanská poradna nabízí radu, pomoc a otevřené přijetí osobám starším 18 let, které se ocitly v nepříznivé životní situaci (vztahy v rodině, finanční situace, komunikace s úřady, bytová situace, apod.), nebo jim taková situace hrozí.

Poradna Eva je akreditovaná pro poskytování služeb v oblasti oddlužení.



<b>Provozní doba:</b>	pondělí, úterý 7:30–17:00 hod. středa, čtvrtek 7:30–15:30 hod. pátek 7:30–13:30 hod.
<b>Počet klientů:</b>	265 klientů
<b>Kontakt:</b>	+420 731 402 833 poradna@cbudejovice.charita.cz www.cbudejovice.charita.cz

## DOMINO – SLUŽBA PRO LIDI S DUŠEVNÍM ONEMOCNĚNÍM

Posláním služby DOMINO je podporovat, udržovat a rozvíjet soběstačnost a samostatnost lidí s duševním onemocněním, aby mohli zůstat ve svém přirozeném prostředí, rozvíjet své schopnosti a dovednosti, uplatnit se na trhu práce a začlenit se do běžné společnosti.



<b>Provozní doba:</b>	pondělí, úterý a čtvrtek 9:00–16:00 hod. středa aktivita mimo budovu služby Domino pátek 9:00–14:00 hod.
<b>Počet klientů:</b>	77
<b>Kontakt:</b>	+420 776 655 343 domino@cbudejovice.charita.cz www.cbudejovice.charita.cz

## DŮM SV. PAVLA – AZYLOVÝ DŮM

Azylový dům je pobytovou sociální službou určenou mužům bez přístřeší a mužům v náročné životní situaci. Klientům starším 18 let nabízí možnost přechodného ubytování a podporu.

Vytvořením bezpečného prostředí, sociálním poradenstvím a aktivizačními činnostmi uživatelům umožňuje získat dovednosti potřebné pro návrat do běžného života.



<b>Provozní doba:</b>	nepřetržitý provoz
<b>Počet kontaktů:</b>	7 871 (lůžkodnů)
<b>Počet klientů:</b>	84 klientů
<b>Kontakt:</b>	+420 776 655 305, +420 387 315 388 vedouci.ad@cbudejovice.charita.cz www.cbudejovice.charita.cz

## DŮM SV. PAVLA – NÍZKOPRAHOVÉ DENNÍ CENTRUM

Nízkoprahové denní centrum nabízí mužům i ženám bez domova starším osmnácti let zázemí umožňující komplexní hygienickou a stravovací sebeobsahu. Mají možnost se zde vysprchovat, získat čisté oblečení, uvařit si jídlo, využít základní sociální poradenství, a tím docílit zlepšení aktuální životní situace.



<b>Provozní doba:</b>	pondělí až pátek 8:00–16:00 hod. kapacita 20 osob v jeden okamžik
<b>Počet kontaktů:</b>	15 777
<b>Počet klientů:</b>	342 (z toho 49 žen)
<b>Kontakt:</b>	+420 776 655 305, +420 387 315 388 vedouci.ad@cbudejovice.charita.cz www.cbudejovice.charita.cz

## DŮM SV. PAVLA – NOCLEHÁRNA

Posláním služby Noclehárna je poskytnout mužům bez přístřeší starším 18 let možnost přenocovat v čistém, teplém a suchém prostředí, a tím podpořit zlepšení jejich aktuální životní situace.



<b>Provozní doba:</b>	zimní čas 17:30–8:00 hod. letní čas 19:30–8:00 hod.
<b>Počet kontaktů:</b>	5 316 (lůžkodnů)
<b>Počet klientů:</b>	183
<b>Kontakt:</b>	+420 776 655 305, +420 387 315 388 vedouci.ad@cbudejovice.charita.cz www.cbudejovice.charita.cz

## TERÉNNÍ PROGRAM

Terénní program je sociální službou, která vyhledává a podporuje osoby, jež jsou ohroženy sociálním vyloučením nebo jsou již sociálně vyloučeny, případně se nacházejí v krizové životní situaci.

Cílové skupiny: osoby bez domova, osoby v krizi, etnické menšiny, osoby žijící v sociálně vyloučených komunitách.



<b>Provozní doba:</b>	pondělí až pátek 7:00–16:00 hod.
<b>Počet kontaktů:</b>	6 570 (z toho 4 042 mužů a 2 527 žen)
<b>Počet klientů:</b>	373 (z toho 236 mužů a 137 žen)
<b>Kontakt:</b>	+420 731 604 457 <a href="mailto:teren@cbudejovice.charita.cz">teren@cbudejovice.charita.cz</a> <a href="http://www.cbudejovice.charita.cz">www.cbudejovice.charita.cz</a>

## PŮJČOVNA KOMPENZAČNÍCH POMŮCEK

Půjčovna kompenzačních pomůcek nabízí možnost zapůjčení pomůcek usnadňujících uživatelům pohyb a orientaci v prostoru (např. mechanické vozíky, chodítka, berle) a zvládnání běžných denních činností (polohovací lůžka, antidekubitní matrace, sedačky do vany a do sprchy apod.). Půjčovna slouží především k okamžitému pokrytí poptávky po daném vybavení do doby, než si uživatel zajistí pomůcku přes zdravotní pojišťovnu či jiným způsobem nebo po dobu aktuální potřeby.



<b>Provozní doba:</b>	pondělí až pátek 8:00–11:00, 12:30–14:30 hod.
<b>Počet klientů:</b>	206
<b>Kontakt:</b>	+420 776 655 042 pomucky@cbudejovice.charita.cz www.cbudejovice.charita.cz

## TAXÍK MAXÍK

Tuto službu Charita České Budějovice provozuje od ledna 2020. Taxi darované Nadačí Charty 77 je určeno pro osoby s trvalým bydlištěm v Českých Budějovicích starší 65 let a držitele průkazu ZTP či ZTP/P, včetně případného doprovodu. Za jízdu o maximální délce 60 minut zaplatí přepravovaná osoba jednotnou cenu 60 Kč. V roce 2022 Taxík Maxík přepravil celkem 2 925 osob a ujel 12 889 km. Služba je převážně financována z rozpočtu Statutárního města České Budějovice.



<b>Provozní doba:</b>	pondělí až pátek 7:30–15:30 hod.
<b>Počet jízd:</b>	2 107
<b>Počet klientů:</b>	279
<b>Kontakt:</b>	+420 731 604 499 <a href="http://www.cbudejovice.charita.cz">www.cbudejovice.charita.cz</a>



# DALŠÍ SLUŽBY A PROJEKTY

## BUDĚJCKÁ STRAVENKA

Budějcká stravenka pomáhá lidem bez domova obnovovat si pracovní návyky a nabízí jim možnost být prospěšnými pro společnost. Prostřednictvím dobrovolníka Charity České Budějovice pana Františka Kynčla jsou distribuovány stravenkové poukázky osobám bez domova, které se pravidelně na úklidu města České Budějovice podílejí. Za jednu hodinu práce jim náleží odměna v podobě jedné stravenky v hodnotě 60 Kč. Úklid probíhal třikrát týdně. Během letních měsíců (červenec–září 2022) byla v rámci rozšiřujícího projektu navýšena intenzita stávajícího celoročního úklidu města z třech na pět dní v týdnu. Jen během těchto třech měsíců bylo vydáno více než 833 stravenek. Za rok 2022 bylo pak celkem vydáno 5 830 stravenek v hodnotě 349 800 Kč. Projekty byly financované z darů na veřejnou sbírku „Budějcká stravenka“, dofinancované z rozpočtu Statutárního města České Budějovice a výběrů z různých benefičních akcí.

## BUDĚJCKÁ NOCLENKA

Budějcká noclenka dává lidem bez domova šanci vyspat se v zimě v teplé posteli. Zakoupením Budějcké noclenky v hodnotě 50 Kč umožníte člověku bez domova se nejen vyspat v teplé a čisté posteli v Noclehárně Domu sv. Pavla Charity České Budějovice, ale dáte mu tím i naději na nový začátek. Projekt funguje od 18. prosince 2018. Díky Budějcké noclence bylo v roce 2022 umožněno 111 uživatelům 1 441 přenocování.

## **OŠETŘOVNA A VÝDEJ STRAVY V DOMĚ SV. PAVLA**

Účelem Ošetřovny, která je k dispozici uživatelům Domu sv. Pavla, je v případě potřeby poskytnout základní ošetření a převazy. Ordinační doba ošetřovny probíhala 3x měsíčně v dopoledních hodinách a 1x měsíčně v odpoledních hodinách za přítomnosti zdravotní sestry. Možnost ošetření využilo v roce 2022 celkem 19 klientů, a proběhlo celkem 26 ošetření.

Účelem Výdeje stravy je umožnit podání teplého jídla (polévky) lidem bez domova alespoň jedenkrát denně. Výdej polévky probíhá ve všední dny vždy ve 14 hodin v Domě sv. Pavla. V roce 2022 bylo vydáno 5 292 porcí. Při výdeji polévky využíváme zároveň potraviny z Potravinové banky Jihočeského kraje (např. pečivo, uzeniny apod.). Ošetřovna a Výdej stravy byly financovány z rozpočtu Statutárního města České Budějovice.

## **AKTIVITOU ZPĚT K LEPŠÍ KONDICI A NÁLADĚ**

Cílem projektu bylo podpořit komunitní život seniorů, jejich reintegraci do běžného života. Místem konání aktivit projektu byly Dům s pečovatelskou službou v Rudolfově a Dům zvláštního určení na Borku a jejich nejbližší okolí. Vedle pravidelných setkání seniorů nad zajímavými tématy byl projekt zaměřen také na zdravé cvičení, které si senioři velmi oblíbili. Jednotlivá témata byla prokládána setkáními, která byla především o promluvě, zájmu o lidské příběhy a manuální činnosti. Senioři měli možnost ovlivnit připravovaná témata vlastními nápady a podněty. Velmi oblíbenou aktivitou bylo v Domě se zvláštním určením Borek cvičení jógy pro seniory, které bylo přizpůsobeno tzv. na míru, s přihlédnutím k věku účastníků bylo cvičeno na židli. Cvičilo se 2x týdně a průměrný počet účastníků byl 10. Projekt byl podpořen z rozpočtu Jihočeského kraje a Nadací Plně Vědomí.

## **PROJEKT „ZÁŽITKY S BERTÍKEM“ S NF ALBERT (NZDM V.I.P.)**

Hlavním posláním projektu byla realizace pravidelných volnočasových aktivit pro děti a mládež ze socioekonomicky znevýhodněného prostředí. Aktivity projektu směřovaly ke smysluplnému a aktivnímu využití volného času dětí, získání nových zájmů a dovedností, které vedou k respektování a dodržování společenských pravidel, zdravému rozvoji osobnosti a k odpovědnosti za sebe a své jednání. Projekt byl podpořen Nadačním fondem Albert a byl součástí projektu „Učíme se po škole 2022“.

## **PROJEKT „UČÍME SE PO ŠKOLE 2022“ (NZDM V.I.P.)**

Základním cílem projektu bylo posílit připravenost romských žáků pocházejících ze socioekonomicky znevýhodněného prostředí na výuku, přispět k rozvoji jejich znalostí, schopností a dovedností tak, aby se co nejlépe začlenili do hlavního vzdělávacího proudu, drželi krok s ostatními spolužáky a nedostali se do sociální izolace. V rámci projektu probíhalo individuální doučování. Každému zapojenému dítěti byl sestaven individuální plán vzdělávání, který reflektoval potřeby daného dítěte. Při sestavování individuálního plánu dítěte proběhla komunikace jak s rodiči dítěte, tak s třídními učiteli. Dále probíhaly klubíky, jejich program byl připraven a zaměřen na rozvoj školních kompetencí, práci ve skupině, praktická výuka teoretických poznatků ze školy, proběhlo i několik akcí – karneval, Halloween. Také probíhaly besedy se zajímavými hosty. Z předchozích let jsme společně se spolupracujícími základními školami dále sestavili seznam preventivních programů. Proběhly preventivní programy na téma bezpečnost na ulici, hygiena, hospodaření s penězi, vztahy ve třídě a zdravé zoubky. Projekt byl podpořen dotací z rozpočtu MŠMT, Jihočeského kraje a příspěvkem Nadačního fondu Albert.

## **VELIKONOČNÍ A ADVENTNÍ OBCHŮDKY S NF ALBERT (NZDM V.I.P.)**

Cílem projektů bylo seznámit děti ze sociálně znevýhodněných a ekonomicky slabých rodin s principy fungování obchodu praktickou a zábavnou formou. Děti se tak přímo podílely na přípravě velikonočních i adventních/vánočních výrobků a jejich prodeji, dle míry zapojení také na výdělku; tím byla rozvíjena i jejich finanční gramotnost. Částku získanou prodejem vlastnoručně vyrobených dárků a dekorací děti z V.I.P. využily na společné volnočasové aktivity. Projekty byly podpořeny Nadačním fondem Albert.

## **PROJEKT „SPOLEČNĚ: POMOC OHROŽENÝM RODINÁM V ČESKÝCH BUDĚJOVICÍCH 2022“**

V rámci projektu sociální pracovníce Charity České Budějovice průběžně pracovaly s ohroženými rodinami v jejich přirozeném prostředí, navštěvovali je tak přímo v rodinách. Poskytovaly jim poradenství a podporu při řešení tíživých životních situací a při péči a výchově dětí. Zprostředkovaly dětem dobrovolníka, který jim pomáhal se školní přípravou. Koordinátorka dobrovolníků zajistila zaškolení nových dobrovolníků, metodické vedení dobrovolníků, řešení jejich potřeb, evidenci a zajištění jejich supervize. Projekt byl podpořen z rozpočtů Jihočeského kraje a Ministerstvem školství, mládeže a tělovýchovy.

## **PROJEKT „ZAČÍT ZNOVU A LÉPE“**

Tento projekt pomohl dvěma matkám samoživitelkám, klientkám služby Poradny Eva, v jejich těžké životní situaci. Získané finanční prostředky byly použity na zaplacení kauce, nájemného či vybavení bytu. Projekt byl podpořen Nadací Komerční banky, a.s. – Jistota.

## **PROJEKT „DARUJ SRDCE 3“**

Díky nadačnímu příspěvku byla do naší Půjčovny kompenzačních pomůcek pořízena zúžená chodítka, která využijí jak senioři, tak lidé se zdravotním hendikepem pro lepší mobilitu po domově. Zakoupená chodítka si mohou u nás klienti zapůjčit. Projekt byl realizovaný se studenty Gymnázia J. V. Jirsíka a financovaný z programu Cesty k integraci Výboru dobré vůle – Nadace Olgy Havlové.

## **PROJEKT „KOMUNITNÍ PRÁCE NOVOHRADSKÁ 2022“**

Cílem projektu bylo podpořit obyvatele vyloučené lokality Novohradská v Českých Budějovicích, aby vzali život zpátky do vlastních rukou, a napomáhat ke zmírňování napětí a zlepšování vzájemných vztahů jak mezi obyvateli vyloučené lokality, tak s jejím sousedstvím. Předmětem projektu byl také rehabilitační pobyt v přírodě pro prevenci průduškového astmatu pro děti z této lokality. Projekt byl podpořen z rozpočtu Jihočeského kraje a programu Obyčejný život Výboru dobré vůle – Nadace Olgy Havlové.

## **PROJEKT „POŘÍZENÍ ELEKTROMOBILŮ PRO CHARITU ČESKÉ BUDĚJOVICE“**

V roce 2022 došlo k úspěšnému nastartování realizace projektu na nákup 12 elektromobilů pro poskytování terénních služeb pečovatelské služby a služby osobní asistence. Byla pořízena studie proveditelnosti, proběhlo zadávací řízení na elektromobily, které byly následně vybrány, a byly podepsány kupní smlouvy s dodavateli. Projekt je podpořen z Integrovaného regionálního operačního programu specifického cíle REACT-EU.

# TŘÍKRÁLOVÁ SBÍRKA

Počátkem ledna se do ulic vydávají děti převlečené za biblické tři krále, zpívají, přejí šťastný nový rok a předávají drobné dárky – kalendáře a balené cukry a píší na dveře požehnání. Koledníci dnes, stejně jako kdysi, šíří mezi lidmi boží požehnání a poselství milosrdné lásky a prosí přitom o příspěvek na pomoc potřebným. Z výtěžku sbírky jsou každoročně podpořeny stovky záměrů, které pomáhají lidem v nouzi.

Koleda se uskutečnila v 50 obcích českobudějovického regionu. S posledním lednem Tříkrálová sbírka 2022 skončila a Charita České Budějovice mohla s radostí konstatovat, že přinesla rekordní výsledek v celkové podobě 1 424 060 Kč, tedy téměř o 600 tisíc korun více než před dvěma lety, kdy se naposledy fyzická koleda konala. Díky této sbírce jsme mohli podpořit rodinu s handicapovaným chlapcem, Domov sv. Alžběty v obci Chlumec, volnočasové aktivity dětí ve farnostech Boršov nad Vltavou a Římov a nízkoprahového zařízení pro děti a mládež V.I.P., a také přispět na obnovení vozového parku Charity České Budějovice.



# FINANCOVÁNÍ A PODPOROVATELÉ

## Hlavní zdroje financování

- MPSV
- MŠMT
- Jihočeský kraj
- Statutární město České Budějovice
- Zdravotní pojišťovny  
(VZP, VoZP, ZPMV, OZP, ČPZP)
- EU (EFRR – IROP), MMR

## Nadace

- Nadace Albert
- Nadace VDV
- Nadace Komerční banky, a.s.  
– Jistota
- Nadace Plné Vědomí



EVROPSKÁ UNIE  
Evropský fond pro regionální rozvoj  
Financováno v rámci reakce Unie na pandemii COVID-19  
Integrovaný regionální operační program



Děkujeme našim podporovatelům a donátorům z řad úřadů, institucí, soukromých firem a jednotlivců. Bez Vaší pomoci bychom nemohli pomáhat druhým.

## VÝZNAMNÁ PODPORA SLUŽEB A PROJEKTŮ

### Děkujeme za finanční podporu:

- **Města a obce:** Hluboká nad Vltavou, Rudolfov, Borek, Dobrá voda u Českých Budějovic, Srubec, Čakov, Záboří, Doudleby, Planá, Dubné
- **Právnícké osoby:** Gynathea, Finance Quality s.r.o., Gynette s.r.o., Česká provincie Kongregace Školských sester
- **Fyzické osoby:** Jan Tripes, MUDr. Jaroslav Kučera, Jitka Tlamsová, Jiří Veselka, Zdeněk Bláha, Martina Kučerová, Pavel Němeček, Šárka Pártlová, pan Zavřel, Vlastimil Hoch, Václav Král, Mgr. Hana Matznerová, Jiří Borovka, Prof. Ing. Miloslav Šimek, MUDr. Vít Waldhauser, Anna Papežová

### Děkujeme za významnou podporu:

- JEDNOTA, spotřební družstvo České Budějovice, Rotary klub České Budějovice, DONICAR s.r.o., Jihočeská vědecká knihovna v Českých Budějovicích, Výstaviště České Budějovice a.s., studenti katedry výtvarné výchovy Pedagogické fakulty Jihočeské univerzity v Českých Budějovicích, FERENČÍK, s.r.o., studenti Gymnázia J. V. Jirsíka, Kino Biograf Kotva, Jiří SALVA reklama, Dopravní podnik města České Budějovice, a.s.

**Rádi bychom poděkovali i všem ostatním dárcům a příznivcům, kteří nás v roce 2022 podpořili.**



# ZPRÁVA O HOSPODAŘENÍ ZA ROK 2022

## EKONOMICKÉ INFORMACE

Náklady celkem	Kč	%
osobní náklady	51 391 487	77,0
služby	8 615 742	12,9
spotřebované nákupy	4 677 125	7,0
odpisy	835 897	1,3
ostatní	1 188 457	1,8

Výnosy celkem	Kč	%
dotace MPSV, MŠMT	34 827 737	51,9
tržby	16 641 084	24,8
dotace samosprávní celky - MM ČB, JČK, obce	9 874 345	14,7
dotace EU	3 592 471	5,4
dary	1 199 390	1,8
ostatní	933 681	1,4

### NÁKLADY

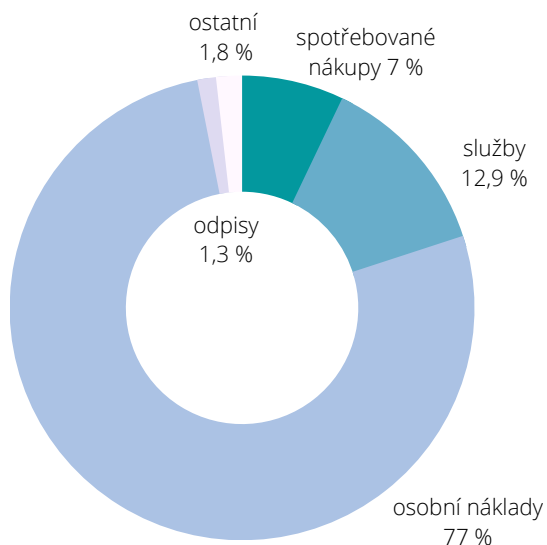

### VÝNOSY

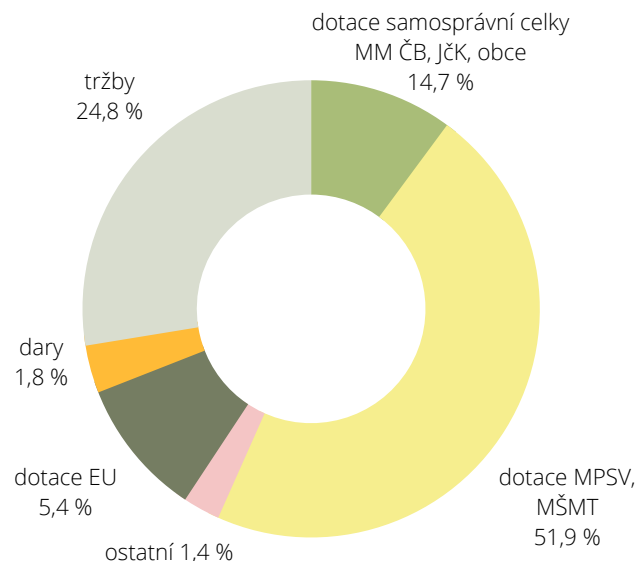

# ZPRÁVA NEZÁVISLÉHO AUDITORA

PLAN CONTROL s.r.o., U Trojice 120, 381 01 Český Krumlov

Zpráva nezávislého auditora o ověření roční účetní závěrky  
za období  
1.1.2022 až 31.12.2022  
účetní jednotky

## Charita České Budějovice

IČ: 600 72 709  
se sídlem 370 01 České Budějovice, Žižkova tř. 309/12  
Právní forma: Církevní právnická osoba

Rozvahový den 31.prosince 2022

### Předmět činnosti:

- Ostatní ambulantní nebo terénní sociální služby j.n.
- Výroba, obchod a služby neuvedené v přílohách 1 až 3 živnostenského zákona
- Poskytování zdravotních služeb

Příjemci zprávy: ředitel, zřizovatel

Na základě objednávky účetní jednotky jsme provedli audit příložené účetní závěrky sestavené na základě českých účetních předpisů. Za sestavení účetní závěrky je odpovědný statutární orgán účetní jednotky. Naši úlohou je vydat na základě provedeného auditu výrok k této účetní závěrce.

### Výrok auditora

Provedli jsme audit příložené účetní závěrky účetní jednotky sestavené na základě českých účetních předpisů, která se skládá z rozvahy k výše uvedenému rozvahovému dni, výkazu zisku a ztráty, za účetní období končící výše uvedeným rozvahovým dnem a přílohy této účetní závěrky, která obsahuje popis použitých podstatných účetních metod a další vysvětlující informace.

Podle našeho názoru účetní závěrka podává ve všech významných ohledech věrný a poctivý obraz aktiv a pasiv, nákladů a výnosů a výsledku hospodaření účetní jednotky za uvedené období končící rozvahovým dnem v souladu se zákonem o účetnictví a příslušnými právními předpisy České republiky.

Z těchto důvodů souhlasíme s údaji uvedenými v účetní závěrce

bez výhrad.

### Základ pro výrok

Audit jsme provedli v souladu se zákonem o auditorech a se standardy Komory auditorů České republiky pro audit, kterými jsou mezinárodní standardy pro audit (ISA), případně doplněné a upravené souvisejícími aplikačními doložkami Komory auditorů České republiky. Tyto standardy požadují, aby byl audit naplánován a proveden tak, aby auditor získal přiměřenou jistotu, že účetní závěrka neobsahuje významné (materiální) nesprávnosti způsobené podvodem nebo chybou. Audit zahrnuje ověření, provedené výběrovým způsobem, důkazních informací prokazujících částky a skutečnosti uvedené v účetní závěrce, posouzení účetních zásad použitých při sestavování účetní závěrky, posouzení významných účetních odhadů provedených vedením při sestavování účetní závěrky a zhodnocení přiměřenosti celkové prezentace účetní závěrky. Výběr postupů závisí na úsudku auditora, zahrnujícím i vyhodnocení rizik významné (materiální) nesprávnosti údajů uvedených v účetní závěrce způsobené podvodem nebo chybou. Při vyhodnocování těchto rizik auditor posoudí vnitřní kontrolní systém účetní jednotky a jeho dopady na sestavení účetní závěrky podávající věrný a poctivý obraz. Audit též zahrnuje posouzení vhodnosti použitých účetních metod, přiměřenosti účetních odhadů provedených vedením i posouzení celkové prezentace účetní závěrky. Jsme přesvědčeni, že provedený audit poskytuje přiměřený podklad pro vydání výroku.

### Odpovědnost statutárních orgánů účetní jednotky za účetní závěrku

Statutární orgán účetní jednotky odpovídá za sestavení účetní závěrky podávající věrný a poctivý obraz v souladu s českými účetními předpisy, a za takový vnitřní kontrolní systém, který považuje za nezbytný pro sestavení účetní závěrky tak, aby neobsahovala významné (materiální) nesprávnosti způsobené podvodem nebo chybou.

Při sestavování účetní závěrky je statutární orgán účetní jednotky povinný posoudit, zda je účetní jednotka schopna nepřetržitě trvat, a pokud je to relevantní, popsat v příloze účetní závěrky záležitosti týkající se jejího nepřetržitého trvání

a použití předpokladu nepřetržitého trvání při sestavení účetní závěrky, s výjimkou případů, kdy statutární orgán plánuje zrušení účetní jednotky nebo ukončení její činnosti, resp. kdy nemá jinou reálnou možnost než tak učinit.

#### Odpovědnost auditora za audit účetní závěrky

Naším cílem je získat přiměřenou jistotu, že účetní závěrka jako celek neobsahuje významnou (materiální) nesprávnost způsobenou podvodem nebo chybou a vydat zprávu auditora obsahující náš výrok. Přiměřená míra jistoty je velká míra jistoty, nicméně není zárukou, že audit provedený v souladu s výše uvedenými předpisy ve všech případech v účetní závěrce odhalí případnou existující významnou (materiální) nesprávnost. Nesprávnosti mohou vzniknout v důsledku podvodů nebo chyb a považují se za významné (materiální), pokud lze reálně předpokládat, že by jednotlivé nebo v souhrnu mohly ovlivnit ekonomická rozhodnutí, která uživatelé účetní závěrky na jejím základě přijmou.

Při provádění auditu v souladu s výše uvedenými předpisy je naší povinností uplatňovat během celého auditu odborný úsudek a zachovávat profesní skepticismus. Dále je naší povinností:

- Identifikovat a vyhodnotit rizika významné (materiální) nesprávnosti účetní závěrky způsobené podvodem nebo chybou, navrhnout a provést auditorské postupy reagující na tato rizika a získat dostatečné a vhodné důkazní informace, abychom na jejich základě mohli vyjádřit výrok. Riziko, že neodhalíme významnou (materiální) nesprávnost, k níž došlo v důsledku podvodu, je větší než riziko neodhalení významné (materiální) nesprávnosti způsobené chybou, protože součástí podvodu mohou být tajné dohody (koluze), falšování, úmyslná opomenutí, nepravdivá prohlášení nebo obcházení vnitřních kontrol.
- Seznámit se s vnitřním kontrolním systémem účetní jednotky relevantním pro audit v takovém rozsahu, abychom mohli navrhnout auditorské postupy vhodné s ohledem na dané okolnosti, nikoli abychom mohli vyjádřit názor na účinnost jejího vnitřního kontrolního systému.
- Posoudit vhodnost použitých účetních pravidel, přiměřenost provedených účetních odhadů a informace, které v této souvislosti statutární orgán účetní jednotky uvedl v příloze účetní závěrky.
- Posoudit vhodnost použití předpokladu nepřetržitého trvání při sestavení účetní závěrky statutárním orgánem a to, zda s ohledem na shromážděné důkazní informace existuje významná (materiální) nejistota vyplývající z událostí nebo podmínek, které mohou významně zpochybnit schopnost účetní jednotky

nepřetržitě trvat. Důležitě spojíme k závěru, že taková významná (materiální) nejistota existuje, je naší povinností upozornit v naší zprávě na informace uvedené v této souvislosti v příloze účetní závěrky, a pokud tyto informace nejsou dostatečné, vyjádřit modifikovaný výrok. Naše závěry týkající se schopnosti účetní jednotky nepřetržitě trvat vycházejí z důkazních informací, které jsme získali do data naší zprávy. Nicméně budoucí události nebo podmínky mohou vést k tomu, že účetní jednotka ztratí schopnost nepřetržitě trvat.

- Vyhodnotit celkovou prezentaci, členění a obsah účetní závěrky, včetně přílohy, a dále to, zda účetní závěrka zobrazuje podkladové transakce a události způsobem, který vede k věrnému zobrazení.

Naši povinností je informovat vedení účetní jednotky případně dozorčí radu mimo jiné o plánovaném rozsahu a načasování auditu a o významných zjištěních, která jsme v jeho průběhu učinili, včetně zjištěných významných nedostatků ve vnitřním kontrolním systému.

V Českém Krumlově dne 26. května 2023

Auditorská společnost:  
**PLAN CONTROL s.r.o.**  
 U Trojice 120  
 38101 Český Krumlov  
 Číslo oprávnění  
 auditorské společnosti: 90  
 jednatel: Ing. Otto Kadlec

Statutární auditor:  
**Ing. Otto Kadlec**  
 Číslo oprávnění  
 statutárního audítora  
 odpovědného za audit: 1286



# JAK NÁM MŮŽETE POMOCI I VY

## MOŽNOSTI FINANČNÍ PODPORY

- **hotovostní platba** do pokladny Charity České Budějovice, Žižkova tř. 309/12, 370 01 České Budějovice (2. patro, sekretariát)
- **bezhotovostní převod** na účet číslo 7000029251/8040

## PŘÍSPĚVKEM NA NAŠE PROJEKTY



### BUDĚJCKÁ STRAVENKA

Prispět můžete na:  
**číslo účtu**  
2021137363/8040

přes portál  
**www.darujme.cz/**  
projekt/1202685

nebo pomoci  
**QR platby**



Váš dar proměníme ve stravenku v hodnotě 60 Kč a věnujeme ji lidem bez domova, kteří se hodinu svého času podílí na úklidu města.



### BUDĚJCKÁ NOCLENKA

Prispět můžete na:  
**číslo účtu**  
2021154710/8040

přes portál  
**www.darujme.cz/**  
projekt/1201480

nebo pomoci  
**QR platby**



Váš dar proměníme v noclenku v hodnotě 50 Kč, kterou mohou osoby bez domova využít k přenocování v Noclehárně Domu sv. Pavla.



## JINÉ MOŽNOSTI

- staňte se dobrovolníkem, získejte nové zkušenosti a zažijte dobrý pocit z nezištné pomoci
- sdílením našich příspěvků na Facebooku či Instagramu @cbudejovice.charita

**Děkujeme všem za podporu a důvěru!**

# AKTUÁLNÍ KONTAKTY K 1. 6. 2023

**ředitel**, Mgr. František Nestával

tel.: +420 387 718 208, +420 724 174 331; e-mail: reditel@cbudejovice.charita.cz

**zástupce ředitele pro oblast služeb**, Mgr. Jana Řeháková

tel.: +420 387 718 220, +420 731 604 500; e-mail: vedoucisluzeb@cbudejovice.charita.cz

**vedoucí ekonomického a provozního oddělení**, Ing. Marek Šmída

tel.: +420 733 755 952; e-mail: ekonom@cbudejovice.charita.cz

**koordinátorka Tříkrálové sbírky a mimořádných událostí, fundraising**, Magda Lejčková

tel.: +420 734 642 935; e-mail: tks@cbudejovice.charita.cz

**komunikace, fundraising**, Ing. Kristina Spudilová

tel.: +420 603 560 363, e-mail: pr@cbudejovice.charita.cz

## SOCIÁLNÍ SLUŽBY POSKYTOVANÉ NA ADRESE ŽIŽKOVA TŘ. 309/12, ČESKÉ BUDĚJOVICE

**Charitní pečovatelská služba (CHPS)**, Ing. Ivana Fenclová

tel.: +420 387 718 220; e-mail: pecovatelka@cbudejovice.charita.cz

**Osobní asistence (OA)**, Mgr. Nikola Kortánová

tel.: +420 387 718 295; e-mail: osobni.asistence@cbudejovice.charita.cz

**Domácí zdravotní péče (DZP)**, Mgr. Jana Bartošová

tel.: +420 387 718 215; e-mail: dzp@cbudejovice.charita.cz

**Terénní program (TP)**, Bc. Ingrid Dulawová

tel.: +420 731 604 457; e-mail: teren@cbudejovice.charita.cz

**Sociálně aktivizační služba pro rodiny s dětmi – SASANKA**,

Jitka Borovková, DiS.

tel.: +420 731 604 494; e-mail: sasanka@cbudejovice.charita.cz

**Poradna Eva – občanská poradna**, Mgr. Věra Jakimová

tel.: +420 731 402 833; e-mail: poradna@cbudejovice.charita.cz

## **ODLOUČENÁ PRACOVISTĚ**

### **DOMINO – Služba pro lidi s duševním onemocněním,**

Mgr. Denisa Kroupová

Jizerská 281/4, 370 11 České Budějovice (sídl. Vltava, budova MŠ Jizerská)

tel.: +420 776 655 343; e-mail: domino@cbudejovice.charita.cz

### **Dům sv. Pavla (Azylový dům, Nízkoprahové denní centrum, Noclehárna),**

Bc. Petra Vohlídalová

Riegrova 32/1901, 370 01 České Budějovice

tel.: +420 387 315 388; e-mail: vedouci.ad@cbudejovice.charita.cz

### **Nízkoprahové zařízení pro děti a mládež V.I.P.,**

Jitka Borovková DiS.

- pobočka České Budějovice: Skuherského 1481/70, 370 01 České Budějovice,
- pobočka Zliv: Náměstí Míru 10, 37344 Zliv

tel.: +420 731 604 494; e-mail: vip@cbudejovice.charita.cz

## **JINÉ SLUŽBY**

### **Půjčovna kompenzačních pomůcek**

tel.: +420 776 655 042; e-mail: pomucky@cbudejovice.charita.cz

### **Taxík Maxík – taxi služba pro seniory a zdravotně znevýhodněné osoby**

tel.: +420 731 604 499

# PODPOŘTE CHARITU ČESKÉ BUDĚJOVICE



QR Platba

**Děkujeme, že s námi pomáháte!**



Charita  
České Budějovice